晶報

電話二四二八號　社址上海望平街

自動電話一一二四二八號　電報掛號四三七七即神字

第一千一百廿六號

定報價格
每三日出一張增刊無定
中國境內全年二元半年一元一
角每月二角日本同其餘外國合
埠加倍均作大洋計算報費先惠
郵費在內郵票加一

今日一張售大洋二分

廣告刊例
「新聞欄中」價面議「新聞中縫」計三十字長十字寬爲一格以半格起碼每期每格洋八元「封面中縫」一分格等與新聞中縫同每期每格洋五元「封面」計十五字高十九字寬爲一格以半格起碼每期每格洋六元「後幅」分格等與封面同每期每格洋五元

跳舞廳的新例

△用虎標八卦丹作門劵
△憑卷入場…無者擋駕

S埠的著名跳舞廳·乃該埠人士唯一的娛樂場所·每晚富商巨賈·紅男綠女·前往跳舞者·往來不絕·幾有戶限爲穿之概·該廳近來設一特別新例·凡是入場跳舞者·必携帶**永安堂虎標八卦丹**·入場時·須將此丹·交侍役查驗·否則不論你如何闊綽·如何漂亮·均被擋駕·故跳舞廳中人·咸呼八卦丹爲入場劵·在舞廳主持人意思·以爲此丹·除主治一切疾病之外。尚有提神·助氣·香口·避穢之功能·當一對情侶·互相擁抱·大跳其舞時·各含八卦丹少許·不特妙趣無窮·更可以防止一切傳染病·八卦丹功用之普遍·於此可見一斑矣·

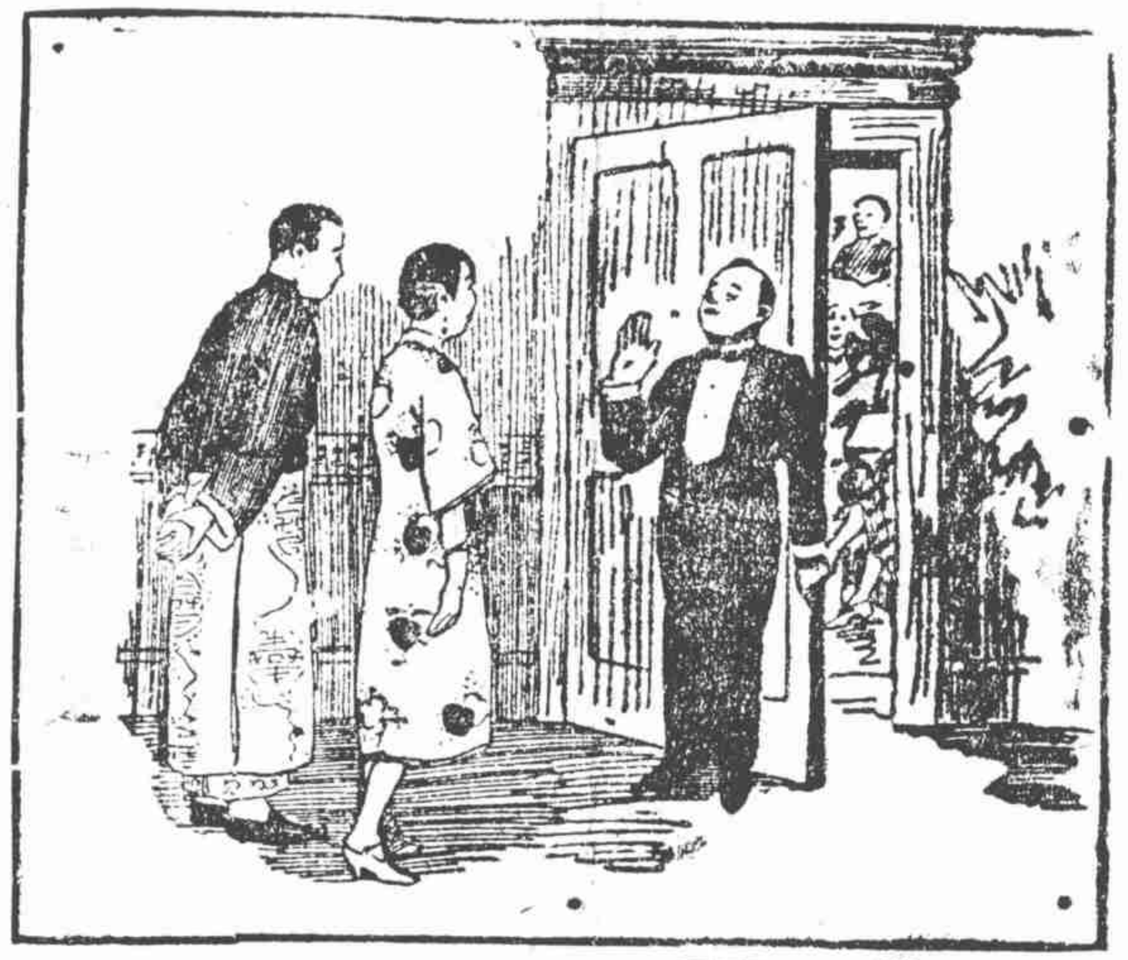

虎標永安堂大藥坊　上海北四川路八十九號　電話北二七三六號

浦子靈速戒烟院

戒烟新法　浦子獨家
既靈且速　敢爲紹介
藥無毒質　試後不差
一經服下　不吐不瀉
精神舒暢　飯量增加
見烟自厭　包管無他
人如去戒　自知眞假
脫離黑海　快樂無涯

淸江浦觀音寺巷周澧澂啓

設上海法租界愷自邇路惟壽里四號　電話西六二二二號

上海南京路三四七號　競芳新記照相館　電話一二八〇九

二十四寸放大每張三元四角

先購預約劵無劵隨時可拍另送六寸小樣一張此種放大平時須售十元機會難得幸弗交臂失之　外埠函購加郵九分

統治飯量減少·大便閉結·氣血兩虧·年老虛衰·腎水虧耗·夢遺滑精·生殖無能·久婚不孕·經水不調·產後失調·積勞傷神·腦力不足·記憶不強·先天不足·後天失調·發育不全等症·試服一瓶·即見奇效·

上海九福公司發行

(胡蝶女士之謝函)

海倫巴勃女士精心靈手相談者無不應中海上紳士已往問相者不下三千皆心感神斷諸君倘有疑難之事請駕臨一談　聘有繙譯
愛文義路三十五號　電話西四四〇二

功德水
值茲夏令·時疫急痧·不可不防·此功德水·治疫救痧·立見神效·購備數瓶。既可保命·又可救人·故凡家庭·以及團體·均宜注意·
每瓶一角◉廉價期內◉價售七折
上海四馬路中西大藥房發行　全國中西分號及各大藥房均有出售

注意注意
久咳成癆

多咳傷肺日久成癆查治癆必愈之藥茫今外國醫藥兩界尚無發明目下只有一唐拾義大醫生久咳丸直接有革咳欬痰之效間接有防癆保肺之功正本消源含此莫屬每瓶一元此丸每瓶夾附驗異劵一張交總行可換圖書一張無劵附入及換貴辦法與上述不同者均偽調勿誤購總行上海愛多亞路廣西路角

父子大藥廠

暑天保身命三大主義
飲食的衛生不可不講
虎疫的猝來不可不防
至聖水的保障不可不備
▲每瓶一角▲此發格外從廉
總發行所上海四川路三和里口　震寰藥廠啟

旭昇醫院
發明治淋新法
敝院長愛知醫學士陳旭昇去歲發明電波化學治淋術後無論新舊淋濁皆能迅速治愈絕無痛苦淋病諸君倘經各方治療無效者局來一試如有確實店保可於愈後付款以示信用此外聘有女醫師襄理各科負責
院址跑馬廳四馬路口三馬路中央　電話掛號中央六一二二號　啓

痛！爲百病之根　輕者輾轉床第　遍體不安　若不及早鏟除　後患無窮
鏟除痛魔
醫學博士吳國卿監製萬應止痛散
乃鏟除痛魔之唯一利器　不論頭痛　腦痛　胃氣痛　以及牙痛　骨痛　腹痛　分娩肚痛等　服之即可止痛
每瓶大洋二角　每打大洋二元　各大公司及各大藥房南貨號均有出售
總發行　吳國卿製藥公司　上海蓬路四百七十號

山得爾彌地

華商新華行經理

□涓涓不塞　□漏卮可怕

諸君試看各處來信、所用信封、大都爲東洋連史所製、不識或想如何、其實物美價廉、無過於利用箋封也、上次刊價辦法、原期簡便、不意來函詢問、反多周折、玆爲簡單的規定如下、(一)普通用箋闊均七寸、白如連史厚如毛邊之「利用連史」印者、每千張一元六角、如要加厚、則用「羅地紙」印「每千張二元四角、或用「夾連」即海月箋印、每千張三元二角、(二)普通信封、長約七寸、(即十八戶)每千三元三角、其較小者長六寸、(即廿四戶)每千二元四角、其較大者長七寸半、(即十五戶)每千四元、更大者長八寸、(即十二戶)每千四元八角、(三)普通印刷、信箋均印八行、信封均印紅簽、不另加收印工、如須定印牌號、每千另加印工三角、(箋封同例)但如兩面印、或彩套印、每面每色、各加三角、如須特製楷書鋅版、或照相銅版、另加版費、信封六角、箋一元、此版永存可用、(四)如印發票、價與信箋相同、來函請寄上海梅雪路家庭工業社、如索全份箋封式樣、請附郵票一角、即當掛號寄奉不誤、

德國百補戒烟丸當烟禁森嚴之世已成瘾者毅不思脫離苦海而登衽席無如市上戒烟丸時多羅以囑非但不能斯海羅
功效神奇　百發百中　當面可試　萬應萬靈
德羅洋行

戒煙

□公開種子秘方
歷代祖傳種子秘方神效萬分不願獨伯而爲疾衆漁利故特廣爲贈送凡有秘道髮者附郵廿分函索即寄照方合服准五分●受胎只登一天欲毌號回件另加五分●徽州休留一縣甬街●十三世女科●述生醫局贈

白濁專科　姚佐頼　除根白濁丸
諸君曾服諸般白濁丸不靈者不可不試
每瓶二元　小瓶一元
診所上海三馬路大舞台對面　姚佐頼醫生啓

王大聖藥　如無效驗　包退還洋
謹防化名僞藥朦混欺人

□保育麟　此藥專治精滑早洩陽萎性減服之能使精強力壯體偉勢雄欲求種子者有百發百中之效驗每盒一元雙料每盒一元五角服了一片不二小時即奏奇效而乾道特舉既舉又堅堅而且久

□男女愉快節育器　此器如意舒暢極增快感不但避毒尤加美滿每打一元一元半奇形每只洋四角女用　普通每只洋八角　特種子宮保溫器專治婦女憂鬱等症每具大洋三元

□溫柔靈寶粉　此粉男女並用均能享無上之幸福且能節育兒女又可避毒強精殺菌每盒大洋一元

□秘製種子靈藥　凡婦女久不孕育或產後久停或素未生育及因各種疾病而不能受胎者服此靈藥保險一夜即可受孕此藥爲種子獨步靈丹有挽回造化之功每盒一元

□防毒美人趣　此藥用於女性無窮快感並能防毒持久且可治各種毒瘡每盒洋一元●電話西二一五二號

各種詳細仿單索閱即寄外埠函購寄費加一郵票通用原班保險寄奉
上海法租界薩坡賽路西門路口西成里二十三號　▲▲▲愛立司西藥行啓

好運道香烟

乙元兩聽
永安　先施
麗華　福和
永泰棧　惠通
昌新　茂和
大中　鑑源
及各大烟店均有經售

華達烟公司出品

百樂膏治久年惡瘡爛腿爛脚諸般膿瘡毒瘡頭面熱瘡難十年八年諸藥無效速樣此膏立見奇效尅日收功每張二角每匣五角批發從廉不靈加倍回洋另洗瘡藥粉每公二角上海望平街晶報館載君代售古樂樂房啓

百靈補血壯陽片　此片專治遺精早洩陽萎性慾減退神經衰弱精力衰微等症服了一片不二小時即奏奇效市上多僞藥認請明百靈商標每瓶一元五角足供一星期
節育避毒器　男用四角　一角半　女用七角、九角　一角
橡皮月經帶　七角、九角、元半
生殖自療器　每具特價六元
子宮保溫器　三元、四元、
小兒方便袋　一元半　二元、
性交秘寶　愛神藥膏　每盒八角
上海六馬路中央大戲院東首　百靈藥社

贈送劵
美女照相　請將此劵剪下附郵票二十四分立即郵寄美女照相一張
電影明星　最新攝影姿態美麗活潑可愛請附郵票十分立即回封寄奉
(上海永興路家庭公司啓)

李景林先生的劍術

（丹翁）

項羽說「劍一人敵、不足學、學萬人敵」、這句話、適見得他對於自已的短處、文飾其詞、因爲萬人敵、雖可以樹立一時的武功、却不能領袖一代的武藝、所以太史公替他的勁敵劉邦吹牛、首先就記提劍斬蛇一段故事、足見得楚霸王是敗於劍術的了、但是中國的劍術、自古以來、早已若存若亡、不意李景林先生、他既學成了萬人敵之後、反來精研這第一等的絕藝、其至一旦學成了劍術、未必不以爲萬人敵不足學呢、並且李先生雖是武當嫡派、殊不知正是家傳本色、他家的太白老仙、不也好這個嗎、同時公孫大娘的劍器舞、有人覺着劍器爲一種舞樂名、未必舞劍、其實東洋戲台上所舞的長帶、定名爲劍器、正是化剛爲柔的劍術哩、因此上學劍和學書、不但相通、就和歌舞、也可以聯成春風、宋時的史直翁、他「劍舞」曲中、有「劍器曲破一段、竹竿子勾念、『豈惟張長史草書大進、抑亦杜工部麗句新成、稱妙一時、流芳萬古、』又勾念『項伯有功扶帝業、大娘馳譽滿文場、合茲二妙甚奇特、堪使佳賓釂一觴、』由此看來、在宋時並不把劍和劍器、分爲兩事、目下李先生在遊藝大會、妙現身手、更把各門家數、千載要道、併爲一談、這正是盈會的中外人等、一時的眼福、

狗跑馬

（琴客）

中國人好學樣而不求創造、實爲一種大毛病、就會學到十分像、還是他人的樣子、而何況與不能、何況所學的、未必是好樣、前四五年、跑馬的潮流、奔騰澎湃、堂皇冠冕之談、是爲提倡尙武精神、然跑馬場有這樣的熱鬧、看跑馬人這樣的興奮、要是不賣跑馬票、單單靠着尙武兩個字、恐怕未必能夠引起看客如許的興趣罷、此刻由跑馬進一步而跑狗了、也許因爲這班人馬的尙武精神還不夠、再請幾位狗伯伯來、練習練習跑腿工夫、於是又累得一班有尙武精神的看客、如醉如狂、走到場中、但聽的一片買獨贏買位子之聲、把我一個不武的武人、幾乎嚇跑、我嘗戲問一小孩子、你看跑狗好頑麼、他像不懂我說話的樣子、少頃才回答我說、你不是說狗跑馬碼、好頑好頑、我聽了不覺發笑、後來仔細一想、這小孩的說話、眞有道理、我們中國人、從文明國專學來種種四不像的樣子、那一樣不是狗跑馬呢、

□馮總司令在新鄉推車之影□

□馮總司令在新鄉擔糞之影□

馮玉祥擔糞推車

（記者）

馮玉祥總司令、與士卒同甘苦、衣食口糧、既無差等、每當克復城池、輒令士卒清除街道、亦率幕僚、親自操作、上二圖、皆某君在新鄉時所攝者、時維今春四月、一圖、馮正荷擔上肩、一圖、則推一小車將行、所載即滬人所謂垃圾之屬、王瑚亦在附近操作、惜未能攝入一影耳、

飛蝗交尾過蘇州

（曼妙）

此次飛蝗滋擾大江南北、各報記其事者、稱之爲蝗軍、以其來時、輒成隊而過、當局諸公爲民食與農作問題、大加注意、捕蝗勤惰、列爲地方官之考成、前日往返常滬、沿鐵路一帶、禾苗間成羣飛集、殊爲可怕、據昆蟲學家言、蝗蟲自蛹子變成飛蝗後、即集隊飛行、如途遇大小相彷髣之蝗隊、即附合而成爲大隊、頗似今之集團軍制、此蝗軍之稱所由來也、此次蘇州到有蝗蟲、但未開口、（開口爲鄉人術語、言未嚼傷禾稼也、）鄉人迷信、以蝗蟲爲神道所管領、此管蝗權威謂屬之於劉猛將、蓋一開口即禾苗靡有孑遺、故鄉人每設香案、向之膜拜、此次蝗蟲未開口、蓋有天助、云蝗蟲口上、幕一薄翳、但據昆蟲學家言、則蝗蟲此時正在交尾時代、蓋當交尾時代、則專事交尾工作、自封其口、此蟲當性交時代、不作徒哺餟之計耳、然則吳中風物清華、蝗蟲亦選蘇州爲消魂之地、而絕却一場大嚼、無怪每逢星期六、上海商家、每携鴛侶、至蘇州開旅館也、紅樓夢林黛玉有携蝗大嚼圖之雅謔、今將補作飛蝗秘會圖歟、

陳飛公軼事

（垂雲閣主）

飛公初以知府、分發湖北、張文襄公耳其名、羅而致之幕中、時飛公少年氣盛、委爲廣鄂、淸時督撫衙門、雖藩臬兩司、亦只能在儀門外下轎、惟幕府中人、不以職位爲限、可乘轎直抵大堂、時藩司爲李岷琛、一日李在司道官廳、見一極華美之轎、飛抵大堂、轎內出一翩翩少年、服便服、小帽上綴一寶石、琵琶襟馬褂、四周緣邊、類滿洲貴族、直入內署、詢之、知係飛公、比入見文襄、即以知府陳某、年少氣浮傷之、遂賦閑居、及貴陽陳筱石督鄂、飛公與之有世誼、始得提調禁烟局、余之赴鄂也、爲陳筱石公所調、識飛公即在此時、蓋光緒戊申歲也、公暇常渡江作北里遊、其時漢上風月、分洋街及南城公所兩帮、個中人無不識飛公者、一時鄂省官吏、有嫖界十大王之稱、飛公實忝居嫖王之首焉、已酉之冬、陳公調任北洋、繼鄂督之任者爲瑞莘儒、瑞督之子曰國華、時作漢皋遊、不知因何得罪、譖於其父、飛公及余並樂平汪德榮、同時以性喜冶遊、不知自愛罷職、當罷職之日、余與飛公在南城蹓遊竟夜、初未稍自斂跡、未幾淸鼎革、友朋星散、上年飛公至京、余亦北來、其時樂平汪君供職京漢路局、追溯往事、適及一十五載、曾聚飲作一紀念會、逾年而汪遂作古、今飛公又以閒寂聞、殊不勝其悼惋也、

□

□

□

□名童伶吳三泉之長坂坡□

□吳三泉、年十四、習生、藝兼文武、能戲極夥、所詣亦精、做工眼手身步、均能合法、唱念抑揚頓挫、曲盡其妙、雖在童孩、儼然成人矣、近躍技湖州、行將來滬、滬上周郎、萬人如海、定將早獲知音云、（含子）

難乎其爲膠東之駐軍

（淵淵）

膠東形勢、近頗混亂、該處駐軍、以外交上之關係、更呈陸離五色之觀、如劉志陸顧震等部、已投誠國民革命軍、臂章改用青白式、而帽章則猶爲直魯軍舊式、青白式臂章之下、且釘藏一保安隊章、如行入日人所謂二十里禁區以內、便須暫去青白章、而揭露其保安隊臂章、始可免受種種阻礙、此種委曲求全之辦法、在強力壓迫之下、殆亦其有不得已之苦衷、最近一星期間、劉志陸爲方永昌戰敗離膠、顧震代理第十三路總指揮、將所部開駐高密、冀保實力、詎日人不允、欲繳械顧部不從、日軍司令立調青島坊子等處大批馬步砲隊、前往圍攻、據日人宣傳、傷亡顧軍六七百人、並要求顧向日司令謝罪懲罰肇禍者、其所謂肇禍、大約即爲臂纏青白章、闖入其所謂禁區而起、嗚呼、亦難乎其爲膠東之駐軍矣、右圖即顧震近影、

□代理十三路指揮顧震□

大布之衣于右任

（劍影）

于右任先生去歲至江南、經冬不御裘、身衣一灰色之布棉袍、厥後此布棉袍亦至垢敝、而于鬍子夷然如故、所謂衣敝縕袍、與衣狐貉者立、而不恥者、其于先生之謂歟、某日、飲於酒家、先生語余、中央委員月得八百圓、而余每月開銷、空、做官實最無聊事也、其實于先生最篤於同鄉故舊、賦閑無事者、每就食於于先生、于先生以所得者供給人、絕無吝色、足上則布鞋布襪、蓋足亘不能穿今之所謂時式之洋襪、而布鞋則由某友人之夫人製之、以毛布爲底、黑布爲面、于先生篤非此不適也、姚鵷雛君於去歲之冬、亦常與于先生飲於酒家、贈之以詩、于先生爲張之壁間、其詩曰、落落風塵大布衣、一聲重話十年違、天寒易得連宵醉、臣壯渾忘去日非、市肆盃盤驚鼉鼓、名園水石戀旌旗、他年廄齒尋遺跡、恨絕天邊旅雁飛、詩蓋紀實也、但今見于先生居然易一新長褂、其色爲藍、質爲羽毛紗、似非棉留者、或謂于先生其將由棉織物時代而進爲毛織物時代歟、

黑美女香烟

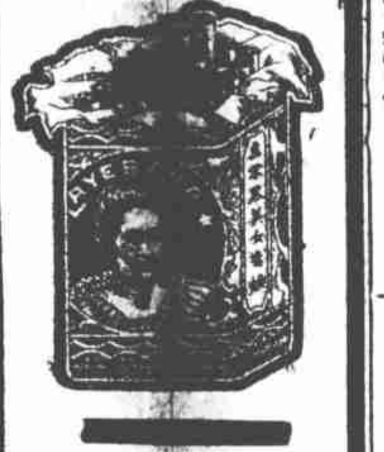

烟味淸香
順氣化痰
價廉物美
一試便知

負責包戒鴉片

本院設立戒烟專科志在拒毒值絕禁令森嚴之際若不同類從速戒絕脫離苦海則難追戒烟即在目前敝院首先提倡戒烟固取多戒薄利主義以致先後至院戒絕者無止千數莫不有口皆碑咸云照常辦事絕無痛苦敝院得此獎益當勉勵做所秘製藥水更加精益求精無論[illegible]精神百倍[illegible]一旦戒烟[illegible]者至多三[illegible]自十元至十五元止外埠函購[illegible]若干詳細註明原班回件寄費加一郵[illegible]不通之處郵票代洋九折

院址上海英租界廣西路笑舞臺對過上海體生醫院院長馮志賢啓

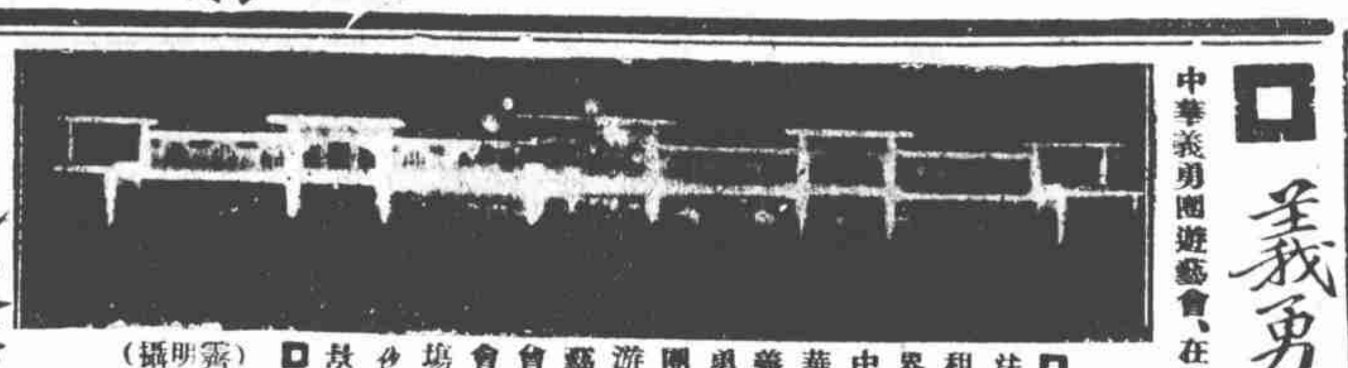

□法租界中華義勇團游藝會會塲夕景□（露明攝）

義勇遊藝會之擁擠

（露露）

中華義勇團遊藝會、在顧家宅法公園、開會三日、萬人空巷、珍聞趣事、不一而足、此篇所記、其盛況耳、園中椅座、僅備二萬餘隻、而來賓則超出二三倍、往往有繞園三數匝、而不得一座者、捷足者得一椅、如獲至寶、無論行至何處、輒持椅偕行、鐵椅則兩人舁之、第二三夕、且有人携寫生用之三脚小帆布椅、亦有自携籐製蓆、舖花坡草茵而眠者、又有提一籐筐入園、筐中滿儲麵包餅乾汽水啤酒火腿之屬、飢渴則席地而飲食也、第一夕之游藝演、至黎明始輟、而金少山之連環套、尙未及上場、會衆猶不忍言旋、第二夕、改至二時而止、屆時各場電燈遽息、僅餘汽油燈若干盞、來賓遂散、其提早休息之因、則以園右多西人居宅、園中絃歌之聲、擾及西人好夢、又以辦事員及游藝員、厥累勞宜早息、故較原定鐘點、提早一小時耳、

國技台上、有李景林君及其夫人女公子之擬劍演拳、故台下觀衆最盛、台上懸黨國旗各一面、法公園中、有此國徽、所以表示國技之意、觀衆見之、無不興高采烈、

□二十一日晨、楊耐梅在臨時法院第三法庭旁聽席、久坐不去、人疑其與訟事有關、及將退庭、猶不離座、詢其來意、蓋爲所演之「奇女子」片中有法庭受審一幕、故特隨伊之法律顧問黃俞律師、至院實習吃官司也、（耐翁）

□日前有某某等三四人自上海來蘇、下榻鐵路飯店三十號、中有一人、携帶手槍、不時玩弄、忽砰然一聲、子彈脫出、即在自己右首脚背、穿脚底而出、急以電話請天賜莊蘇醫生、蘇至、爲之洗濯一過、方止痛、此可爲玩弄手槍者戒、（蘭塢）

紀陳群女友之索債記

（神獅）

□陳羣索債訟之勘誤□前記陳羣之索債訟、近聞人言、此訟乃陳君女友程琪英女士家事、緣有沈堃和者、向在安徽貴池、開一大農墾牧公司、十一年八月、沈夫人向程女士之母程宋安夫人、借款萬元、即作爲大農公司存款、立一息摺、言明按月利息一分、由經理沈堃和付息、摺上且蓋沈之私章爲憑、乃付息數年以後、大農公司停頓、沈亦拖宕不付、且推稱此項借款本息、當由公司清理、程夫人不服、即延趙祖慰律師、控沈於臨時法院、沈亦請張一鵬與健齋二律師辯護、開審之日、陳君伴程女士出庭、沈君之意、以摺上付息洋一百元二筆之後、即書付大洋二百元等數十筆、付大洋蓋即拔本之意、程女士乃據理抗辯、謂借款萬元、言明按月付息、僅付二百元而止之理、法院乃於十九日宣判、以初數年付息不少、照算判還五千九百十一元了案也、

王天培遺妾下堂記

（阿迦）

前第十軍軍長王天培氏、身既伏法、其妻仍寓與中、遺愛妾一、妻初欲遣之去、而妾矢靡它之志、謂將軍恩重、未忍白骨未寒、琵琶別抱也、妻哀而許之、惟家向崇儉、月給零用、四金而已、妾於王生前、寵擅專房、亦與芙蓉城主爲緣、即此一項、非數金不可、至是乃大苦、幸私囊薄有所蓄、既爲將軍守節、則亦暫忍不言、顧不牢載、飾物典質一空、繼之以衣服、繼之以衾裯、一月前、不得已孑身走滬、閒居雲南路之香賓旅社、未久、妾之母、本勾欄中人、一妹適青島巨腹賈、亦新脫輻、海上聚首、愈覺同病相憐也、

□第三十二軍政治部主任冷雋先生

蔣君豫之九萬元交涉

（神豬）

名票友蔣君豫、此次由中來滬、以有一九萬元之交涉、外傳其下海之說、殊非事實、去歲、上海大通轉運公司、運送洋九萬元、中途爲盜匪所劫、未幾破案、銀元乃無着落、此九萬元爲常州蔣懋大銀樓之款、而蔣懋大則與蔣有關者也、蔣爲此款、近方與大通交涉、按例轉運公司、爲盜劫去、查有實據、如無保險性質、可不負責、惟蔣與大通公司、有特殊之友誼關係、故允如數賠償、現已商洽妥當、每年分三次賠款、而分四年拔完、付款之期、定每年之三月六月及九月、本年九月、即開始賠償矣、

□吳織蘭之男裝

鐵路飯店一怪客

（荷）

蘇州鐵路飯店、自入今歲、每屆月之初旬、輒有一倭客來蘇、獨闢店中之大房間者二、至夕、偏處室中、徵花無慮三數十人、圍坐共飲、譜浪笑傲、恣意歡樂、酒闌燈施、客亦微有倦容、則起而散其衆之六七、餘則悉留之、有長枕大被之風爲、如是凡五日、約三百金、罄厥篋中所貯、揮霍殆盡、始浩然有歸志、客善操吳儂軟語、留中者雖夥頤、而鉤動詭秘、即厮養類莫能知、旃蘇時、不必示人以異姓氏、顧以其頻至、亦稍稍洩傳於外、咸稱其儷居寓之虹口、操雜貨業云、

□新新跳舞塲、舉行之舞星標賽、前日給獎、舞星張蘭珍、得一價值二百餘元之金手表、電影明星周文珠女士爲給獎公正人、（託）

□顧京周醫師來函　大雄先生閣下、下走入曩以來正忙、所謂長春總會詩謎社云云、事前既未加入會員、事後亦未涉足其間、昨貴報登載、必係誤傳、幸即更正爲荷、手此即請著安　顧京周頓首、

□秦聯奎律師來函　逕啓者、閱本月二十一日第一千一百二十五號貴報載有招商控施案補一則、內多失實、查施案因被告任賠鉅款、和解民訴、告訴人故予銷案、是日梁推事當庭、並無想不至有賠和之事之諭、而所謂利用無檢察官之設置、乃對於一般利用公訴、又復和解民訴撤銷公訴者而言、又該案裁決主文、係准予撤回、並非准予和解字樣、案牘俱在、豈容改造、應請貴報更正、是爲至要、此致晶報、秦聯奎、

□周瘦鵑君來函　大雄先生撰席、昨讀貴報、丹翁先生宣傳一文、中有「瘦鵑先生買狗票數千金小發狗財」云云、不勝訝異、弟一窮措大耳、筆耕所入、僅足以贍十口之家、安有巨資、作此勾當、操奇計贏、尤非所習、惟旬日以前、曾乘中國邀觀試賽之便、代舍戚顧氏、向該園主事人、接洽股票事宜、而爲數甚微、不及半千、發財與否、亦與弟絕不相干、爲狗作宣傳可也、又何必牽率鄙人、微聞丹翁先生、歷年買賣骨董、所獲甚豐、如肯惠假一二、以供弟作小發狗財之資本者、則亦頗願一試也、專此奉達、敬乞刊之報端、以代更正、實爲德便、專肅即頌撰安、　弟周瘦鵑再拜、七月廿二日、

洪老三遠韵記

（撈花）

雲南路以東之三馬路房屋、近正在修造中、沿馬路諸妓院、皆已遷移、前數旬有名之房老洪老三、適以中風逝世、殆不忍見彼十數載之館金窟、經此滄桑也、洪老三體極肥矮、十年前、旗袍未行、乃御一男袍款客、頗傳其眤一廣東磨鏡人、時而和好、則耳鬢厮磨、時而反目、則爪影齒痕、狼藉於面、平生所撫名妓絕多、笑意老六、其尤著者、其他亦皆各負盛名、樓上東西二室、一室華式、一室西式、亦以紅木、壁懸古畫、几積舊書、惟畫皆時人仿繪、而書則惟紅樓夢之屬耳、一室至精緻、當洪老三逝時、惠琴老七適承嗣統、今乃盡遷於老民和里、惠琴溫文淸雅、無時下浮囂之習、其書寓中、有一新媛、貌韶秀、或傳其曾嫁杜司令、七則代辨、謂新媛雖經杜司令賞識、未嘗論嫁娶也、新媛爲洪老三之義女、洪老三自民元以來、大刀闊斧、當者披靡、日新里蔡家以外、幾無出其右者、死之日、當餘遺產不少、乃據惠琴老七言、年來皆延客爲政、度支漸不充裕、乃至於負債而死也、

□惠琴老七□

[illegible]本報所有稿件[illegible]